



PREFEITURA MUNICIPAL DE NOVORIZONTE

CNPJ: 01.616.420/0001-60

Estado de Minas Gerais

PREFEITURA DE NOVORIZONTE PROCESSO LICITATÓRIO Nº 064/2025 LEILÃO Nº 001/2025

DO PREÂMBULO

O MUNICÍPIO DE NOVORIZONTE/MG, pessoa jurídica de direito público interno, inscrito no CNPJ nº **01.616.420/0001-60** com sede na Av. João Bernardino de Souza, nº 714, Centro, Novorizonte/MG (Cep: 39.568-000), neste ato representado por seu **Prefeito Municipal, Sr. Cleber Nascimento de Pinho**, pautado nos princípios expressos no Caput do art. 37 da Constituição Federal de 1988, sendo o evento regido pelas normas gerais da Lei Federal nº 14.133/2021, e suas alterações posteriores, no que couber, para alienação, pela melhor oferta individual de cada **bem móvel**, no estado em que se encontram, de acordo com as regras e disposições deste ato convocatório, expede e torna público o presente Edital de Licitação, na modalidade **Leilão Público Online** Nº 001/2025, do tipo **maior lance** por lote/item, sendo conduzido pela **Leiloeira Oficial, Sra. Patrícia Graciele de Andrade Sousa, JUCEMG 945**.

2. DO OBJETO

2.1. Constitui objeto do presente edital a alienação dos bens móveis inservíveis pertencentes ao município de **NOVORIZONTE**, relacionados no ANEXO I.

2.2. Os valores apresentados no Anexo I, indicados como VALOR MÍNIMO não correspondem ao valor mínimo de venda previsto pelo Comitente/Vendedor, devendo o valor final apurado para cada lote do leilão passar por homologação/aceitação do Comitente.

2.3. O resultado sobre a homologação de leilão se dará dentro do prazo de até 02 dias úteis após o leilão.

2.4. Os bens doravante mencionados serão vendidos no estado e condições que se encontram, pressupondo-se que tenham sido previamente examinados pelos licitantes, não cabendo qualquer reclamação posterior quanto às suas qualidades e condições intrínsecas e extrínsecas.

2.5. As fotos constantes do site www.patricialeiloeira.com.br são meramente ilustrativas.

Em caso de discrepância de informações entre os meios de divulgação do leilão, serão considerados irrefutavelmente verdadeiros os dados presentes neste edital.

3. DO HORÁRIO E LOCAL DE REALIZAÇÃO DO LEILÃO:

3.1. O procedimento do Leilão ocorrerá de forma **exclusivamente online** com as subseqüentes particularidades:

3.1.1. **Data de divulgação online terá início** a partir da publicação deste edital, os lances online serão recebidos através do site www.patricialeiloeira.com.br, a partir da data de abertura constante nesse portal. Os interessados deverão realizar
Av. João Bernardino de Souza, Nº 714, Centro,
CEP: 39.568-000 – Novorizonte/MG
Fone: (38) 3843 8110



PREFEITURA MUNICIPAL DE NOVORIZONTE

CNPJ: 01.616.420/0001-60

Estado de Minas Gerais

antecipadamente o cadastro no referido site, onde os lances serão ofertados, devendo, inclusive, estar ciente das normas por ele impostas.

3.1.2 Data de Fechamento – Online: Dia **02/09/2025** (dois de setembro de dois mil e vinte e cinco), a partir das **10:00 (dez horas)**, na Sala de Disputa do portal www.patricialeiloeira.com.br.

3.1.2.1. O “fechamento”, como denominado no portal da Leiloeira, consiste em um encerramento sequencial dos bens. Na data e horário do item 3.1.2, todos os bens do leilão receberão a mensagem “Aguardando início da Leiloeira”. Os licitantes deverão se dirigir à **Sala de Disputa** do site nesse momento

3.1.2.2. Na Sala de Disputa, os itens partirão dos valores já apurados por lances na fase inicial do certame, desde a data de abertura informada no site.

3.1.2.3. A Leiloeira abrirá uma contagem final para os participantes virtuais, geralmente de 30 segundos (tempo sujeito a alterações), para que sejam computados os lances finais de, a começar pelo item 01.

3.1.2.4. A cada lance, a contagem reinicia os 30 segundos.

3.1.2.5. O item receberá a tarja “FINALIZADO/VENDIDO” quando o tempo zerar e houver um lance vencedor ou “NÃO VENDIDO” nos casos em que o tempo acabar e não houver ofertas. Então, os licitantes seguirão para o próximo bem, repetindo o processo até que todos os itens sejam apregoados no portal.

3.1. A partir da publicação do leilão e após estar devidamente habilitado a participar no sistema, os interessados poderão enviar pré-lances à sessão pública, no lote de seu interesse, deixando registrado no sistema quais serão convertidos em lances na data de fechamento da sessão.

3.2. Os bens serão leiloados e finalizados lote a lote, podendo ser reiniciado o procedimento para o lote que não obtiver lances em primeira chamada ou permanecerem em aberto.

4. DO HORÁRIO, LOCAL, VISITAÇÃO AOS BENS:

4.1. Os bens objetos deste leilão poderão ser visitados pelos interessados no local, horário e data especificada:

4.1.1. **Local:** Garagem da Prefeitura - Av. João Bernardino de Souza, nº 76, Centro – Novorizonte/MG

4.1.2. **Horário:** 08:00 às 11:00 e de 14:00 às 16:00 horas.

Av. João Bernardino de Souza, Nº 714, Centro,
CEP: 39.568-000 – Novorizonte/MG
Fone: (38) 3843 8110



PREFEITURA MUNICIPAL DE NOVOORIZONTE

CNPJ: 01.616.420/0001-60

Estado de Minas Gerais

4.1.3. **Data:** 25/07/2025 à 01/09/2025. Somente em dias úteis.

4.2. Cabe aos interessados, nos dias determinados para visitação, vistoriar e examinar os bens e veículos, bem como levantar as condições dos respectivos documentos e estado de conservação.

4.3. Não caberá a Prefeitura ou a Leiloeira qualquer responsabilidade por defeitos ou vícios de qualquer natureza, ou qualquer responsabilidade em realizar consertos, reparos, desmonte ou mesmo providências com a retirada ou transporte do material arrematado.

4.4. Os arrematantes poderão, nos dias determinados para visitação, vistoriar, examinar, levantar condições de documentos, etc; inerentes aos bens destinados ao leilão, sendo de sua inteira responsabilidade fazer as averiguações necessárias quanto ao modelo, cor, ano de fabricação, potência, problemas mecânicos, número do motor e chassi, e estar ciente que no caso esse número não esteja legível e não seja original de fábrica, terão que trocar a(s) respectiva (s) peça (s) e remarcá-la (s) para posterior regularização junto aos órgãos competentes.

4.5. Os arrematantes deverão examinar detidamente os veículos face as exigências do DETRAN no que se refere a plaquetas, etiquetas autodestrutivas, numeração do motor e chassi, numeração dos vidros, ano de fabricação, cor do veículo, tendo em vista que todo e qualquer bem será vendido no estado em que se encontra.

4.5.1. Veículos que eventualmente não possuam o número de motor registrado e/ou danificados ou estiverem com os motores trocados na BIN (Base Índice Nacional) serão de inteira responsabilidade dos arrematantes a sua regularização.

4.5.2. Quaisquer divergências encontradas entre os bens e os documentos dos veículos deverão ser informadas peticionadas anteriormente ao leilão, não cabendo ao Município de NOVOORIZONTE e à Leiloeira quaisquer responsabilidades.

4.6. Caso algum veículo não possua chave, será por conta do arrematante os custos para confecção da respectiva chave.

4.7. Nenhuma alegação de desconhecimento será aceita pela Prefeitura como justificativa capaz de eximir o arrematante de suas obrigações, nem de sofrer a imposição das penalidades porventura cabíveis.

4.8. Quanto aos veículos que não possuem CRV – Certificado de Registro de Veículo (RECIBO), ficará a cargo do arrematante providenciar junto ao DETRAN a segunda via dele, isentando a Prefeitura e a Leiloeira de quaisquer responsabilidades.

4.8.1. E de responsabilidade do arrematante verificar junto a leiloeira quais os veículos não possuem CRV (RECIBO).



PREFEITURA MUNICIPAL DE NOVORIZONTE

CNPJ: 01.616.420/0001-60

Estado de Minas Gerais

5. DO ESTADO DE USO E CONSERVAÇÃO:

5.1. Os bens serão vendidos no estado de conservação em que se encontram e sem qualquer garantia de funcionamento, não cabendo ao Comitente/Vendedor ou à leiloeira a responsabilidade por defeitos ou vícios de qualquer natureza, ou qualquer obrigação em realizar consertos, reparos, desmonte ou mesmo providências com a retirada ou transporte do material arrematado.

5.2. As multas, impostos e quaisquer taxas que incidem ou que venham a incidir sobre os bens que estão sendo levados a leilão serão por conta do arrematante do respectivo veículo, devendo os valores serem levantados com antecedência pelos interessados. Os valores informados neste edital e no site www.patricialeiloeira.com.br foram levantados até a data do auto de avaliação.

5.3. A Leiloeira Pública Oficial e o Comitente/Vendedor não são considerados fornecedores, intermediários ou comerciantes; estes, atuam apenas como mandatários. Dessa forma, estão eximidos de quaisquer responsabilidades por possíveis defeitos ou vícios ocultos, conforme estipulado no art. 663 do Código Civil, nem por quaisquer responsabilidades referentes a evicção (artigo 448 do Código Civil) ou questões tributárias relacionadas aos bens vendidos.

5.4. Os itens 04 e 11 estão em nome da Câmara Municipal de Novorizonte e será de responsabilidade do arrematante todos os atos e despesas necessárias para a transferência destes veículos para o nome do município de Novorizonte e posteriormente para sua titularidade. O Município de Novorizonte irá entregar somente a documentação que comprova a doação do veículo para o município. Quais quer dúvidas deverão ser peticionadas com antecedência.

6. DA FORMALIZAÇÃO DE CONSULTAS:

6.1. Os pedidos de esclarecimentos em até 02 (dois) dias úteis anteriores à data fixada para início do leilão, através do telefone (31) 3243-1107 ou via internet, por meio do e-mail: contato@patricialeiloeira.com.br.

7. DAS CONDIÇÕES DE PARTICIPAÇÃO:

7.1. Poderão participar deste leilão tanto as pessoas físicas que sejam maiores de idade e capazes, quanto as pessoas jurídicas que estejam legalmente constituídas e que não se enquadram nas hipóteses previstas na legislação de vedação à participação em processos licitatórios.

7.2. Não poderão participar do leilão, na condição de arrematantes, o agente público designado para atuar na área de licitações e contratos, ressalvados os casos previstos em lei, conforme Art. 9º, Lei Federal nº 14.133/2021.

7.3. Somente poderão arrematar veículos considerados SUCATA, pessoas jurídicas cujo objeto social seja a desmontagem, a reciclagem e o comércio de peças e



PREFEITURA MUNICIPAL DE NOVOORIZONTE

CNPJ: 01.616.420/0001-60

Estado de Minas Gerais

acessórios usados de veículos automotores, que deverão estar previamente cadastrados no sistema de apreensão e leilão de veículos do DETRAN – MG (SIAL).

-

8. CONDIÇÕES PARA PARTICIPAÇÃO NO LEILÃO ONLINE:

8.1. Os interessados em participar do Leilão de maneira online deverão encaminhar seus lances por meio do portal www.patricialeiloeira.com.br.

8.2. Para a participação do leilão, por meio do portal www.patricialeiloeira.com.br, os interessados deverão se cadastrar no portal a partir de e-mail próprio, criar sua senha de acesso e encaminhar os devidos documentos para ativação do cadastro conforme normas do site.

8.2.1. Se pessoa física:

8.2.1.1. Documentos de identificação - CPF e Carteira de Identidade – RG ou a CNH.

8.2.1.2. Comprovante de emancipação, quando for o caso.

8.2.1.3. Comprovante de endereço atualizado.

8.2.2. Se pessoa jurídica:

8.2.2.1. Comprovante de inscrição no Cadastro Nacional de Pessoas Jurídicas – CNPJ.

8.2.2.2. Documentos de Identidade e credenciamento do representante: CPF, RG e Autorização (Procuração Autenticada).

8.2.2.3. Última alteração contratual

8.2.2.4. Inscrição estadual e municipal, se for o caso.

8.2.2.5. Comprovante de endereço atualizado.

8.3. Todos os procedimentos para o referido cadastro estarão no site, podendo os interessados contar também com suporte da equipe da Leiloeira em dias úteis e em horário comercial pelo telefone (31) 3243-1107 ou (31) 9 9235-2905.

8.4. Serão aceitos lances online (via internet) apenas daqueles que estiverem devidamente cadastrados no site www.patricialeiloeira.com.br.

8.5. Os lances oferecidos via internet não garantem direitos ao participante em caso de recusa da Leiloeira, por qualquer ocorrência, tais como, quedas ou falhas no sistema, da conexão de internet, linha telefônica ou quaisquer outras ocorrências, posto que a internet e o site da Leiloeira são apenas facilitadores de oferta.

8.6. Ao optar por esta forma de participação no leilão, o interessado assume

Av. João Bernardino de Souza, N° 714, Centro,
CEP: 39.568-000 – Novorizonte/MG
Fone: (38) 3843 8110



PREFEITURA MUNICIPAL DE NOVORIZONTE

CNPJ: 01.616.420/0001-60

Estado de Minas Gerais

os riscos oriundos de falhas ou impossibilidades técnicas, não sendo cabível qualquer reclamação a esse respeito.

8.7. Caso ocorra fato previsto no item 8.5 será dada preferência de arrematação aos licitantes presentes.

8.8. Na sucessão de lances no leilão online, a diferença entre os valores ofertados (incremento) não poderá ser inferior à quantia fixa no portal.

8.9. O arrematante que descumprir com as obrigações e pagamento poderá ter o seu cadastro bloqueado e impossibilitado de participar de leilões online e presenciais.

9. DOS LANCES DA ARREMATAÇÃO:

9.1. A participação no leilão implica no conhecimento e aceitação, por parte dos licitantes, das exigências e condições estabelecidas neste edital.

9.2. Os interessados em participar do leilão poderão fazê-lo no período marcado para a realização do leilão, devendo acessar o site com seu login e senha, observando o valor mínimo para o objeto nesse Edital, considerando-se vencedor o participante que oferecer o maior lance por este desde que homologado pelo Comitente.

9.3. Conforme disposto no item 3.2, poderão os interessados já cadastrados se habilitarem no leilão e enviar os lances no lote de seu interesse através do portal da Leiloeira.

9.4. Os lotes serão leiloados na data de abertura da sessão, sendo finalizados um a um de forma randômica conforme disposições da plataforma.

9.5. Os valores ofertados são irretratáveis, não será admitido em hipótese alguma, o cancelamento da oferta realizada, devendo, portanto, o interessado certificar-se previamente da situação física e documental do veículo, bem como do estado de conservação, das condições de venda e formas de pagamento do Leilão. Não serão aceitas desistências ou reclamações posteriores a compra, não podendo o Arrematante pleitear a redução do valor de venda, recusar o bem adquirido ou alegar qualquer desconhecimento das condições e/ou característica do mesmo.

9.6. A leiloeira registrará todos os lances. Então, fica facultado ao Comitente e Leiloeira, quando o licitante vencedor não cumprir com os prazos e valores e/ou caso o melhor lance não seja devidamente homologado, convocar os licitantes remanescentes, na ordem de classificação, para fazê-lo em igual prazo e nas mesmas condições propostas pelo edital.



PREFEITURA MUNICIPAL DE NOVORIZONTE

CNPJ: 01.616.420/0001-60

Estado de Minas Gerais

9.7.A Leiloeira se reserva no direito de, constatada alguma irregularidade, voltar o referido lance dando igualdade de condições a todos os licitantes.

9.8. Caso o bem não receba oferta de lances na abertura da sessão, a PREFEITURA DE NOVORIZONTE encontra-se no direito de aceitar eventuais propostas dos licitantes.

9.8.1.Em caso de inexistência ou recusa das propostas, o item em questão poderá ficar disponível para recebimento de ofertas no site da Leiloeira, se for do interesse do Comitente.

9.8.2.Esse tempo a mais de disponibilidade será definido pelo Comitente, escolhendo um horário desde o fechamento do certame até às 16:00 horas do mesmo dia para a segunda e última abertura dos itens remanescentes.

9.9. O arrematante que descumprir com as obrigações e pagamento poderá ter o seu cadastro bloqueado e impossibilitado de participar de leilões online e presenciais.

9.10. O lote será arrematado pelo licitante que ofertar o **MAIOR LANCE**.

9.11. É proibido ao arrematante, ceder, permutar, vender ou negociar, sob qualquer forma, o bem arrematado antes da retirada do mesmo no prazo estabelecido no item 13.

9.12. Fica ratificado desde já que qualquer forma de manipulação, acordo, combinação ou fraude por parte dos licitantes ou qualquer outra pessoa que prejudique o leilão, principalmente à combinação de lances e/ou propostas será imediatamente comunicada a Autoridade Policial e ao Ministério Público para que tomem as devidas medidas pertinentes, como previsto na Lei Federal nº 14.133/2021:

Frustração do caráter competitivo de licitação

Art. 337-F. Frustrar ou fraudar, com o intuito de obter para si ou para outrem vantagem decorrente da adjudicação do objeto da licitação, o caráter competitivo do processo licitatório:

Pena - reclusão, de 4 (quatro) anos a 8 (oito) anos, e multa.

Perturbação de processo licitatório

Art. 337-I. Impedir, perturbar ou fraudar a realização de qualquer ato de processo licitatório:

Pena - detenção, de 6 (seis) meses a 3 (três) anos, e multa

Afastamento de licitante

Art. 337-K. Afastar ou tentar afastar licitante por meio de violência, grave ameaça, fraude ou oferecimento de vantagem de qualquer tipo:



PREFEITURA MUNICIPAL DE NOVORIZONTE

CNPJ: 01.616.420/0001-60

Estado de Minas Gerais

Pena - reclusão, de 3 (três) anos a 5 (cinco) anos, e multa, além da pena correspondente à violência.

Parágrafo único. Incorre na mesma pena quem se abstém ou desiste de licitar em razão de vantagem oferecida.”

9.13. As documentações (nota de arrematação e ata do leilão) serão emitidas em nome do arrematante, não se admitindo, a interferência de terceiros ou troca de nomes, salvo por justificativa aceitável pelo Comitente e/ou Leiloeira. Devendo, caso seja autorizada, apresentar documento de autorização de troca de titularidade com os dados do ofertante e comprador devidamente assinados e com firma reconhecida.

9.14. O resultado do leilão será homologado pelo Comitente, ou seja, pelo Município de Novorizonte, após a análise dos lances e cumprimento das condições previstas neste edital.

9.15. A homologação ocorrerá em até 02 (dois) dias úteis após a realização do leilão, considerando que o maior lance deverá ser aprovado pelo Comitente, com base na observância das disposições editalícias e de eventual interesse público.

9.16. Caso o lance seja homologado, o Comitente procederá com a notificação ao arrematante para que o pagamento seja formalizado, conforme as condições de pagamento descritas neste edital.

9.17. A não homologação do lance pode ocorrer em caso de irregularidades ou se os lances não atenderem aos requisitos do edital, sendo o leilão anulado ou os lotes remanejados conforme decisão do Comitente.

10. DO PAGAMENTO DOS BENS ARREMATADOS:

10.1. O valor do lance deverá ser pago integralmente, por meio de depósito, transferência ou pix em favor do Comitente: **BANCO DO BRASIL, Agência: 0976-8, Conta Corrente: 31416-1, Chave pix: ec51720c-d055-4d55-a81f-1951c55dd4d1.**

10.2. O valor correspondente à comissão da Leiloeira, no importe de 5% sobre o valor da arrematação, deverá ser pago por depósito bancário em conta em favor da Leiloeira: **BANCO BRADESCO, Agência: 2887, Conta Corrente: 233301-5. Chave pix: 050.424.956-81.**

10.2.1 A comissão da leiloeira não está incluída no valor do lance ofertado.

10.3. O arrematante terá o prazo de 48 (quarenta e oito) horas, ou seja, 2 (dois) dias para pagamento dos valores de arrematação e comissão da Leiloeira desde o recebimento do e-mail informativo acerca dos dados bancários do comitente e da Leiloeira, o que ocorrerá somente após a homologação do leilão pela Prefeitura Municipal de Novorizonte/MG.

10.4. Em caso de pagamento com cheque, havendo sustação ou devolução do



PREFEITURA MUNICIPAL DE NOVOHORIZONTE

CNPJ: 01.616.420/0001-60

Estado de Minas Gerais

cheque por parte do arrematante, seja por insuficiência de fundo ou outros, o mesmo será encaminhado, para as providências jurídicas, uma vez que cabe à Leiloeira a cobrança de 15% do valor arrematado a título de multa, mais 5% (cinco por cento) de comissão, conforme artigo 39, capítulo II, decreto nº 21.981.

10.5. O arrematante ficará responsável pelo pagamento total dos lotes arrematados e só se procederá a entrega de qualquer bem após o pagamento de todos.

10.6. Caso seja transcorrido o prazo de 48 (quarenta e oito) horas, ou seja, 2 (dois) dias, e os depósitos não forem efetivados pelo arrematante, este será considerado desistente e a venda será cancelada. Nesse caso, haverá a cobrança dos valores abaixo descritos a título de multa:

10.6.1. Valor de 15% (quinze por cento) do valor do lance vencedor: será recolhido ao município de NOVOHORIZONTE a título de multa;

10.6.2. Valor de 5% (cinco por cento) do valor do lance vencedor: será utilizado para pagamento da comissão da Leiloeira.

10.6.3. Em caso de possíveis depósitos incompletos e não ser consumado o pagamento total, seja para o COMITENTE, seja para a LEILOEIRA, ambos reservam-se o direito de reter a devolução deste saldo a fim de comporem as multas supra mencionadas. No entanto, caso o valor transferido pelo arrematante inadimplente supere o valor das multas, a diferença será devidamente ressarcida.

11. DA ATA:

11.1. Após os trâmites do Leilão, será lavrada Ata, na qual figurará os bens vendidos, bem como a correspondente identificação dos arrematantes e em especial os fatos relevantes, tendo o arrematante a ciência da eventual divulgação de todos seus dados outrora fornecidos no cadastro no portal da leiloeira.

12. DA RETIRADA DOS BENS:

12.1. O objeto arrematado será retirado pelo arrematante somente após compensação bancária dos respectivos depósitos e/ou transferências pagos ao Comitente e a Leiloeira.

12.2. A retirada dos bens arrematados será possível somente mediante agendamento prévio com o Comitente, quando ocorrerá a entrega dos documentos necessários para transferência de propriedade.

12.3. Caso o arrematante tenha comprado mais de um bem, só procederá a entrega de qualquer bem após o pagamento de todos.



PREFEITURA MUNICIPAL DE NOVOORIZONTE

CNPJ: 01.616.420/0001-60

Estado de Minas Gerais

12.4. A retirada do bem leiloado deverá ser realizada no prazo máximo de 05 (cinco) dias, contados a partir da data da realização do leilão, sob pena de caracterização de abandono pelo arrematante e consequente perda do valor desembolsado.

12.5. Sendo o bem um veículo ele será retirado após o CRV ou CARTA DE ARREMATACÃO estar devidamente assinado e cópias autenticadas para notificação de venda.

12.6. Não será permitido no local onde os bens estão estocados realizar nenhum tipo de desmonte, adaptação ou manutenção nos bens arrematados.

12.7. A entrega de bens a terceiros deverá ser previamente verificada e autorizada/agendada pelo Comitente. A retirada deverá ser realizada mediante apresentação específica, sendo necessária uma procuração pública para veículos e/ou uma procuração particular para os demais bens. Além disso, será exigida a cópia dos documentos do arrematante e do terceiro responsável pela retirada e assinatura dos documentos.

12.8. Fica o arrematante ciente de que a utilização de procuração e apresentação da mesma no ato da regularização e/ou transferência, será de sua inteira responsabilidade.

12.9. É de responsabilidade da Leiloeira somente a expedição da Nota de Venda em Leilão (Nota de Arrematação) que será entregue ao arrematante, possui fé pública e é documento hábil para a devida comprovação de propriedade pelo arrematante. Caso o arrematante necessitar de Nota Fiscal para transporte ou outros, deverá, por seus próprios meios, providenciar.

12.10. A entrega do veículo (s) será (ao) efetuada (s) juntamente com o Certificado de Registro de Veículo (CRV) ou CARTA DE ARREMATACÃO, devidamente preenchidos e com reconhecimento das assinaturas do arrematante e do representante da Prefeitura Municipal de NOVOORIZONTE mediante agendamento prévio e confirmação quanto ao pagamento do lance e comissão.

12.11. Os veículos que não possuem recibo serão entregues por parte da Leiloeira e Prefeitura Municipal de NOVOORIZONTE apenas a Carta de Arrematação. O arrematante que precisar da 2ª via do recibo será por conta dos mesmos os custos e procedimentos para a emissão da 2ª via.

12.12. A transferência de propriedade dos veículos será efetuada, única e exclusivamente para a pessoa do arrematante, sendo vedada a indicação de qualquer outro nome para o preenchimento do Certificado de Registro de Veículo (CRV) ou Carta de Arrematação.



PREFEITURA MUNICIPAL DE NOVOORIZONTE

CNPJ: 01.616.420/0001-60

Estado de Minas Gerais

12.13. O arrematante de veículo deverá transferi-lo junto ao órgão competente para sua propriedade no prazo de 30 (trinta) dias a contar de sua retirada.

12.14. O arrematante deverá retirar o produto no mesmo local onde será realizada a vistoria. O Comitente, por sua vez, deverá entregar o bem ao arrematante nas mesmas condições em que este se encontrava no momento da visitação.

12.15. O arrematante que optar pela arrematação do veículo em leilão deve estar ciente da regularização do bem arrematado, assumindo as despesas oriundas da transferência da propriedade do veículo junto ao DETRAN, tais como recolhimento de IPVA em atraso (inclusive o do ano corrente), multas apontadas ou não nas informações colhidas junto ao DETRAN, seguro obrigatório, segundo via de documentos, impostos, e taxas de qualquer natureza, que incidam ou venham a incidir, pré-existentes ou decorrentes de regularização da documentação do veículo.

13. DA TRANSFERÊNCIA DE PROPRIEDADE:

13.1. A transferência de propriedade, bem como a retirada dos documentos junto ao Comitente e todas as despesas com remoção do bem, correrão por conta do arrematante.

13.2. Todas as despesas para regularização de documentos de transferência, incluindo: taxas, multas ou qualquer outro valor vinculado ao veículo, será de responsabilidade de quitação do licitante vencedor.

13.3. O Arrematante vencedor é responsável pela retirada de identificação, porventura existentes no (s) bem (ns).

14.DA LEILOEIRA:

14.1.O presente leilão será realizado por intermédio da Leiloeira Oficial, Sra. Patrícia Graciele de Andrade Sousa, JUCEMG nº 945.

14.2. O **Município de NOVOORIZONTE** nada pagará a Leiloeira sob qualquer título ou valor arrecadado nas vendas efetuadas.

15. DAS PENALIDADES:

15.1. A falta de pagamento do valor da arrematação sujeita a licitante a penalidades, conforme Art. 155 V e IX e Art. 156 da Lei Federal 14.133/2021:

II – Multa

III – impedimento de licitar e contratar

**Av. João Bernardino de Souza, Nº 714, Centro,
CEP: 39.568-000 – Novorizonte/MG
Fone: (38) 3843 8110**



PREFEITURA MUNICIPAL DE NOVOORIZONTE

CNPJ: 01.616.420/0001-60

Estado de Minas Gerais

IV – declaração de inidoneidade para licitar ou contratar.

15.2. As sanções previstas nos tópicos acima são aplicáveis aos licitantes que se envolvam na prática de atos ilícitos nocivos ao leilão.

16. DAS IMPUGNAÇÕES E RECURSOS:

16.1. Qualquer cidadão é parte legítima para impugnar o presente edital, por irregularidades na aplicação da lei, devendo protocolar o pedido até 3 (três) dias úteis, antes da data fixada para o evento, conforme art. 164 da Lei Federal 14.133/2021.

16.2. Decairá do direito de impugnar os termos do edital de licitação perante o Município de NOVOORIZONTE o licitante que não o fizer até o segundo dia útil que anteceder a realização de leilão, as falhas ou irregularidades que viciaram esse edital, hipótese em que tal comunicação não terá efeito de recurso.

16.3. A impugnação feita tempestivamente pelo licitante não o impedirá de participar do processo licitatório até o trânsito em julgado da decisão a ela pertinente.

16.4. Em qualquer fase desta licitação caberá recurso, no prazo de 3 (três) dias úteis a contar da data da intimação do ato ou lavratura da ata, nos termos do art. 165 da Lei nº 14.133/2021.

16.5. Os recursos serão dirigidos à Prefeitura Municipal de NOVOORIZONTE, a qual poderá reconsiderar sua decisão, no prazo de 5 (cinco) dias úteis, ou, nesse prazo, encaminhá-lo, devidamente informados, para apreciação e decisão da autoridade superior.

16.6. Não serão conhecidos os recursos cujas petições tenham sido apresentadas fora do prazo e/ou subscrita por representante não habilitado legalmente no processo para responder pelo licitante.

16.7. Na contagem dos prazos será excluído o dia do início e incluído o dia do vencimento, prorrogando-os automaticamente, para o primeiro dia útil subsequente, quando recair em data que não haja expediente na Prefeitura Municipal de NOVOORIZONTE.

17. DAS DISPOSIÇÕES GERAIS:

17.1. As fotos dos bens disponibilizados no site da Leiloeira, bem como as imagens de vídeo que serão exibidas por ocasião do leilão, são recursos meramente ilustrativos, com o objetivo de ajudarem na participação dos licitantes. Assim sendo, a manifestação de interesse na arrematação de qualquer lote só deve se dar após visita física para aferição das condições reais dos bens e veículos.



PREFEITURA MUNICIPAL DE NOVORIZONTE

CNPJ: 01.616.420/0001-60

Estado de Minas Gerais

17.2. A participação do licitante neste leilão importa no pleno conhecimento e aceitação das normas deste edital.

17.3. Nenhuma alegação de desconhecimento será aceita pelo Comitente e Leiloeira como justificativa capaz de eximir o arrematante de suas obrigações, nem de sofrer a imposição das penalidades porventura cabíveis.

17.4. O município de NOVORIZONTE poderá, a qualquer momento cancelar ou revogar, total ou parcialmente esta licitação desde que justificado, bem como anulá-la, dando ciência de sua decisão aos participantes, sem que a estes caibam qualquer direito de reclamação ou indenização.

17.5. Fica reservado ao Comitente e à Leiloeira, o direito de incluir, retirar/excluir, desdobrar ou reunir em lotes, a seus exclusivos critérios ou necessidades, quaisquer dos bens descritos no presente Edital até a homologação do leilão.

17.6. Os lances iniciais poderão ser reavaliados por conveniência administrativa nos casos em que a Comissão de Leilão reunir-se e, achando necessário, fará tal procedimento dos bens especificados. No entanto, reserva-se no direito, também, de não vender os bens por preço inferior ao de avaliação, retirando a obrigatoriedade, portanto, de serem reavaliados os itens não vendidos.

17.7. Reservamo-nos o direito de corrigir informações incorretas por motivos de erros gráficos.

17.8. Serão aplicadas as normas da Lei Federal nº 14.133/2021 nos casos omissos desse edital, as demais legislações pertinentes à matéria.

Novorizonte – MG, 29 de julho de 2025.

Cleber Nascimento de Pinho
Prefeito Municipal de Novorizonte



PREFEITURA MUNICIPAL DE NOVORIZONTE

CNPJ: 01.616.420/0001-60

Estado de Minas Gerais

Anexo I Quadro Descritivo de bens inservíveis Lotes veículos/Sucatas

ITEM	QTD	DESCRIÇÃO	LICENCIAMENTO	MULTAS/AUTUAÇÕES	AVALIAÇÃO
1	XXX	LOTE COM CONJUNTO DE CAIXAS DE SOM ATTACK VRS1880, NO ESTADO EM QUE SE ENCONTRA.	NÃO SE APLICA	NÃO SE APLICA	R\$ 120,00
2	XXX	LOTE COM SUCATAS DE LUMINÁRIAS E ELETRÔNICOS, NO ESTADO EM QUE SE ENCONTRA.	NÃO SE APLICA	NÃO SE APLICA	R\$ 100,00
3	1	MOTOCICLE HONDA/CG 125 FANES, ALCOOL/GASOLINA, PRETA, 2011/2011, PLACA HNJ-8948, CHASSI: 9C2JC4120BR717197, RENAVAM: 00333193075, NO ESTADO EM QUE SE ENCONTRA.	2023 OBSERVAÇÃO: VEÍCULO NÃO POSSUI CRV, FICARÁ A CARGO DO ARREMATANTE PROVIDENCIAR A SEGUNDA VIA E ARCAR COM OS DÉBITOS DE REGULARIZAÇÃO DA DOCUMENTAÇÃO. O ARREMATANTE VAI FAZER A RECUPERAÇÃO DO VEÍCULO DEIXANDO 100% APTO A PASSAR NA VISTORIA PARA TRANSFERÊNCIA, ENVIAR A VISTORIA LACRADA DO DETRAN DA COMARCA DE SUA CIDADE PARA O DETRAN /MG DE SALINAS/MG. APÓS O RECEBIMENTO DA VISTORIA LACRADA NO DETRA/MG DE SALINAS/MG, O COMITENTE FARÁ O REQUERIMENTO DE SEGUNDA VIA DO VEÍCULO.	DÉBITOS APROX. R\$ 195,23	R\$ 2.200,00
4	1	MOTOCICLE HONDA/NXR150 BROS ES, ALCOOL/GASOLINA,	2025 OBS: O ITEM ESTÁ EM NOME DA CÂMARA MUNICIPAL DE NOVORIZONTE, O	NÃO	R\$ 2.200,00



PREFEITURA MUNICIPAL DE NOVORIZONTE

CNPJ: 01.616.420/0001-60

Estado de Minas Gerais

		PRETA, 2008/2008, PLACA HFA-7207, CHASSI: 9C2KD03308R045420, RENAVAM: 00988915480, NO ESTADO EM QUE SE ENCONTRA.	ARREMATANTE VAI PRECISAR FAZER DUAS TRÂNSFERÊNCIAS, O BEM POSSUI TERMO DE DOAÇÃO DA ENTIDADE CÂMARA PARA A PREFEITURA DE NOVORIZONTE, QUAIS QUER DÚVIDAS SER PETICIONADAS COM ANTECEDÊNCIA.		
5	1	AUTOMOVEL FIAT/ARGO 1.0, ALCOOL/GASOLINA, BRANCA, 2022/2022, PLACA RUO-6G08, CHASSI: 9BD358ACNNYM05247, RENAVAM: 01302011313, NO ESTADO EM QUE SE ENCONTRA.	2023	DÉBITOS APROX. R\$130,16	R\$ 20.000,00
6	1	AUTOMOVEL FIAT/MOBI LIKE, ALCOOL/GASOLINA, BRANCA, 2021/2022, PLACA RNX-7I85, CHASSI: 9BD341ACXNY773715, RENAVAM: 01277382970, NO ESTADO EM QUE SE ENCONTRA.	2022	DÉBITOS APROX. R\$ 1.757,13	R\$ 16.000,00
7	1	AUTOMOVEL FIAT/ARGO 1.0, ALCOOL/GASOLINA, BRANCA, 2022/2022, PLACA RUO-6G15, CHASSI: 9BD358ACNNYM05264, RENAVAM: 01302010384, NO ESTADO EM QUE SE ENCONTRA.	2025	DÉBITOS APROX. R\$683,93	R\$ 17.000,00
8	1	AUTOMOVEL FIAT/ARGO 1.0, ALCOOL/GASOLINA,	2023	DÉBITOS APROX. R\$ 2.668,23	R\$ 12.000,00



PREFEITURA MUNICIPAL DE NOVORIZONTE

CNPJ: 01.616.420/0001-60

Estado de Minas Gerais

		BRANCA, 2022/2022, PLACA RUO-6G13, CHASSI: 9BD358ACNNYM05280, RENAVAM: 01301950910, NO ESTADO EM QUE SE ENCONTRA.			
9	1	AUTOMOVEL FIAT/ARGO 1.0, ALCOOL/GASOLINA, BRANCA, 2022/2022, PLACA RUO-6G10, CHASSI: 9BD358ACNNYM05257, RENAVAM: 01302013367, NO ESTADO EM QUE SE ENCONTRA.	2025	NÃO	R\$ 21.000,00
10	1	AUTOMOVEL VW/GOL 1.6L MB5, ALCOOL/GASOLINA, BRANCA, 2021/2022, PLACA RNX-5E11, CHASSI: 9BWAB45U5NT054598, RENAVAM: 01277749482, NO ESTADO EM QUE SE ENCONTRA.	2022	DÉBITOS APROX. R\$ 4.788,86	R\$ 16.000,00
11	1	AUTOMOVEL VW/GOL 1.0 GIV, ALCOOL/GASOLINA, BRANCA, 2012/2013, PLACA OPC-3409, CHASSI: 9BWAA05W2DP101459, RENAVAM: 00504091107, NO ESTADO EM QUE SE ENCONTRA.	2025 OBS: O ITEM ESTÁ EM NOME DA CÂMARA MUNICIPAL DE NOVORIZONTE, O ARREMATANTE VAI PRECISAR FAZER DUAS TRÂNSFERÊNCIAS, O BEM POSSUI TERMO DE DOAÇÃO DA ENTIDADE CÂMARA PARA A PREFEITURA DE NOVORIZONTE, QUAIS QUER DÚVIDAS SER PETICIONADAS COM ANTECEDÊNCIA.	NÃO	R\$ 7.000,00
12	1	CAMINHONE FIAT/FIORINO 1.4 FLEX, ALCOOL/GASOLINA, BRANCA, 2013/2014, PLACA GMF-7785, CHASSI:	2025 OBSERVAÇÃO: VEÍCULO NÃO POSSUI CRV, FICARÁ A CARGO DO ARREMATANTE PROVIDENCIAR SEGUNDA VIA E	NÃO	R\$ 14.000,00



PREFEITURA MUNICIPAL DE NOVORIZONTE

CNPJ: 01.616.420/0001-60

Estado de Minas Gerais

		9BD265122E9001048, RENAVAM: 01005675012, NO ESTADO EM QUE SE ENCONTRA.	ARCAR COM OS DÉBITOS DE REGULARIZAÇÃO DA DOCUMENTAÇÃO. O ARREMATANTE VAI FAZER A RECUPERAÇÃO DO VEÍCULO DEIXANDO 100% APTO A PASSAR NA VISTORIA PARA TRANSFERÊNCIA, ENVIAR A VISTORIA LACRADA DO DETRAN DA COMARCA DE SUA CIDADE PARA O DETRAN /MG DE SALINAS/MG. APÓS O RECEBIMENTO DA VISTORIA LACRADA NO DETRA/MG DE SALINAS/MG, O COMITENTE FARÁ O REQUERIMENTO DE SEGUNDA VIA DO VEÍCULO.		
13	1	CAMINHONE VW/SAVEIRO UNIVIDAS AMB, ALCOOL/GASOLINA, BRANCA, 2018/2019, PLACA QPO-6053, CHASSI: 9BWKB45U7KP014922, RENAVAM: 01170363374, NO ESTADO EM QUE SE ENCONTRA.	2025 OBSERVAÇÃO: VEÍCULO NÃO POSSUI CRV, FICARÁ A CARGO DO ARREMATANTE PROVIDENCIAR A SEGUNDA VIA E ARCAR COM OS DÉBITOS DE REGULARIZAÇÃO DA DOCUMENTAÇÃO. O ARREMATANTE VAI FAZER A RECUPERAÇÃO DO VEÍCULO DEIXANDO 100% APTO A PASSAR NA VISTORIA PARA TRANSFERÊNCIA, ENVIAR A VISTORIA LACRADA DO DETRAN DA COMARCA DE SUA CIDADE PARA O DETRAN /MG DE SALINAS/MG. APÓS O RECEBIMENTO DA VISTORIA LACRADA NO DETRA/MG DE SALINAS/MG, O COMITENTE FARÁ O REQUERIMENTO DE SEGUNDA VIA DO VEÍCULO.	NÃO	R\$ 16.000,00



PREFEITURA MUNICIPAL DE NOVO HORIZONTE

CNPJ: 01.616.420/0001-60

Estado de Minas Gerais

14	1	CAMINHONE VW/SAVEIRO UNIVIDAS AMB, ALCOOL/GASOLINA, BRANCA, 2018/019, PLACA QPO-6055, CHASSI: 9BWKB45U4KP014960, RENAVAM: 01171323171, NO ESTADO EM QUE SE ENCONTRA.	2021	DÉBITOS APROX. R\$ 1.302,81	R\$ 15.000,00
15	1	ONIBUS VW/15.190 EOD E.S.ORE, DIESEL, AMARELA, 2012/2012, PLACA HLF-9619, CHASSI: 9532E82W4CR253022, RENAVAM: 00478255560, NO ESTADO EM QUE SE ENCONTRA.	2025	NÃO	R\$18.000,00
16	1	ONIBUS VW/15.190 EOD ESCOLAR HD, DIESEL, AMARELA, 2012/2012, PLACA HLF-9618, CHASSI: 9532E82W9CR249354, RENAVAM: 00478601280, NO ESTADO EM QUE SE ENCONTRA.	2025 OBSERVAÇÃO: VEÍCULO NÃO POSSUI CRV, FICARÁ A CARGO DO ARREMATANTE PROVIDENCIAR A SEGUNDA VIA E ARCAR COM OS DÉBITOS DE REGULARIZAÇÃO DA DOCUMENTAÇÃO. O ARREMATANTE VAI FAZER A RECUPERAÇÃO DO VEÍCULO DEIXANDO 100% APTO A PASSAR NA VISTORIA PARA TRANSFERÊNCIA, ENVIAR A VISTORIA LACRADA DO DETRAN DA COMARCA DE SUA CIDADE PARA O DETRAN /MG DE SALINAS/MG. APÓS O RECEBIMENTO DA VISTORIA LACRADA NO DETRA/MG DE SALINAS/MG, O COMITENTE FARÁ O REQUERIMENTO DE SEGUNDA VIA DO VEÍCULO.	NÃO	R\$ 28.000,00



PREFEITURA MUNICIPAL DE NOVO HORIZONTE

CNPJ: 01.616.420/0001-60

Estado de Minas Gerais

17	1	ONIBUS IVECO/GRANCLASS 150S 21E, DIESEL, AMARELA, 2018/2019, PLACA QOR-8116, CHASSI: 93ZA01LF0K8933731, RENAVAM: 01158257993, NO ESTADO EM QUE SE ENCONTRA.	2025	NÃO	R\$ 45.000,00
18	1	MONINIVELADORA NEW HOLLAND, MODELO RG140B, NÚMERO DE IDENTIFICAÇÃO: HBZN0140HDAF02505, SÉRIE: NDAF02505, ANO 2012, NO ESTADO EM QUE SE ENCONTRA.	NÃO SE APLICA	NÃO SE APLICA	R\$ 220.000,00
19	1	RETROESCAVADEIRA JCB, ANO 2012, SÉRIE 1023516, COR AMARELA, CHASSI 9B9214T54CBDT4401, NO ESTADO EM QUE SE ENCONTRA.	NÃO SE APLICA	NÃO SE APLICA	R\$ 60.000,00
20	1	PÁ CARREGADEIRA HYUNDAI, ANO 2013/2014, COR AMARELA, SÉRIE: 0369412, NO ESTADO EM QUE SE ENCONTRA.	NÃO SE APLICA	NÃO SE APLICA	R\$180.000,00
21	1	GRADE ARARADORA KLR, COR VERMELHA, NO ESTADO EM QUE SE ENCONTRA.	NÃO SE APLICA	NÃO SE APLICA	R\$ 2.500,00
22	1	GRADE ARARADORA KLR, SÉRIE 22/1188, COR VERMELHA, NO ESTADO EM QUE SE ENCONTRA.	NÃO SE APLICA	NÃO SE APLICA	R\$ 2.200,00
23	1	GRADE ARARADORA BALDAN, ANO 2013, CRSG 14 C/DSC REC 26X – 16139, SÉRIE	NÃO SE APLICA	NÃO SE APLICA	R\$ 1.800,00



PREFEITURA MUNICIPAL DE NOVO HORIZONTE

CNPJ: 01.616.420/0001-60

Estado de Minas Gerais

		60281940001003 , NO ESTADO EM QUE SE ENCONTRA.			
24	1	ROÇADEIRA INRODA, MODELO SP2 /SR, ANO 2014 , SÉRIE RIFXRI, COR AZUL, NO ESTADO EM QUE SE ENCONTRA.	NÃO SE APLICA	NÃO SE APLICA	R\$ 800,00
25	1	ENSILALEIRA CREMASCO, ECTR 4800, ANO 2022, SÉRIE 3562, COR VERDE/AMARELO, NO ESTADO EM QUE SE ENCONTRA.	NÃO SE APLICA	NÃO SE APLICA	R\$ 1.800,00

I-LEGENDA: ANT-ANTIECONÔMICO / IRR- IRRECUPERÁVEL, DEFINIÇÕES: ANTIECONÔMICOS – QUANDO SUA MANUTENÇÃO FOR ONEROSA, OU SEU RENDIMENTO PRECÁRIO, EM VIRTUDE DE USO PROLONGADO, DESGASTE PREMATURO OU OBSOLETISMO;

II- IRRECUPERÁVEIS – QUANDO IMPRESTÁVEIS PARA OS FINS QUE SE DESTINAM, DADA A PERDA DE SUAS CARACTERÍSTICAS OU EM RAZÃO DA INVIABILIDADE ECONÔMICA DE SUA RECUPERAÇÃO.



PREFEITURA MUNICIPAL DE NOVORIZONTE

CNPJ: 01.616.420/0001-60

Estado de Minas Gerais

Anexo II Relatório Fotográfico Lotes veículos/Sucatas

ITEM 01 – LOTE COM CONJUNTO DE CAIXAS DE SOM ATTACK VRS1880, NO ESTADO EM QUE SE ENCONTRA
LANÇE INICIAL: R\$ 120,00





PREFEITURA MUNICIPAL DE NOVO HORIZONTE

CNPJ: 01.616.420/0001-60

Estado de Minas Gerais

ITEM 02 – LOTE COM SUCATAS DE LUMINÁRIAS E ELETRÔNICOS, NO ESTADO EM QUE SE ENCONTRA.

LANCE INICIAL: R\$ 100,00



**Av. João Bernardino de Souza, N° 714, Centro,
CEP: 39.568-000 – Novorizonte/MG
Fone: (38) 3843 8110**



PREFEITURA MUNICIPAL DE NOVORIZONTE

CNPJ: 01.616.420/0001-60

Estado de Minas Gerais

**ITEM 03 – MOTOCICLE HONDA/CG 125 FAN ES, ALCOOL/GASOLINA, PRETA, 2011/2011, PLACA HNJ-8948, CHASSI: 9C2JC4120BR717197, RENAVAM: 00333193075, NO ESTADO EM QUE SE ENCONTRA.
LANÇE INICIAL: R\$**

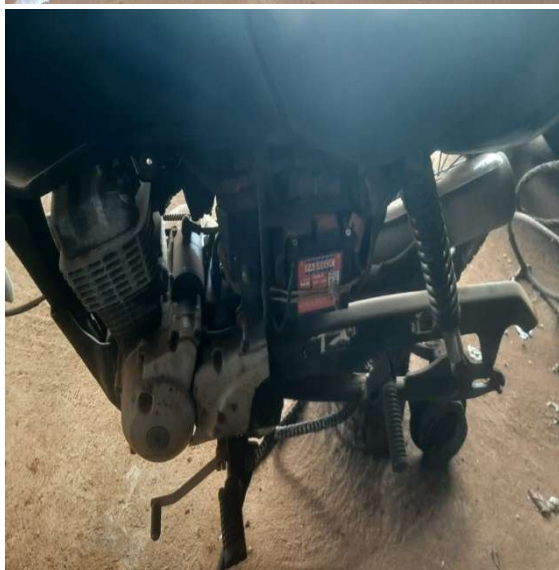
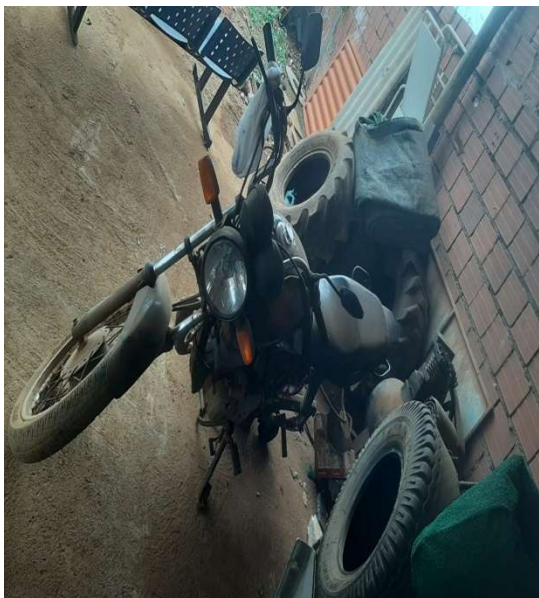

**Av. João Bernardino de Souza, N° 714, Centro,
CEP: 39.568-000 – Novorizonte/MG
Fone: (38) 3843 8110**



PREFEITURA MUNICIPAL DE NOVORIZONTE

CNPJ: 01.616.420/0001-60

Estado de Minas Gerais

**ITEM 04 – MOTOCICLE HONDA/NXR150 BROS ES, ALCOOL/GASOLINA, PRETA, 2008/2008, PLACA HFA-7207, CHASSI: 9C2KD03308R045420, RENAVAM: 00988915480, NO ESTADO EM QUE SE ENCONTRA.
LANÇE INICIAL: R\$ 2.200,00**



Av. João Bernardino de Souza, Nº 714, Centro,
CEP: 39.568-000 – Novorizonte/MG
Fone: (38) 3843 8110



PREFEITURA MUNICIPAL DE NOVORIZONTE

CNPJ: 01.616.420/0001-60

Estado de Minas Gerais

**ITEM 05- AUTOMOVEL FIAT/ARGO 1.0, ALCOOL/GASOLINA, BRANCA, 2022/2022, PLACA RUO-6G08, CHASSI: 9BD358ACNNYM05247, RENAVAM: 01302011313, NO ESTADO EM QUE SE ENCONTRA.
LANÇE INICIAL: R\$ 20.000,00**

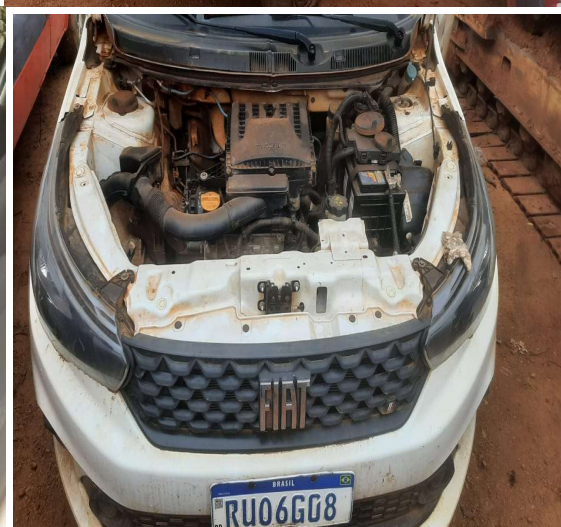
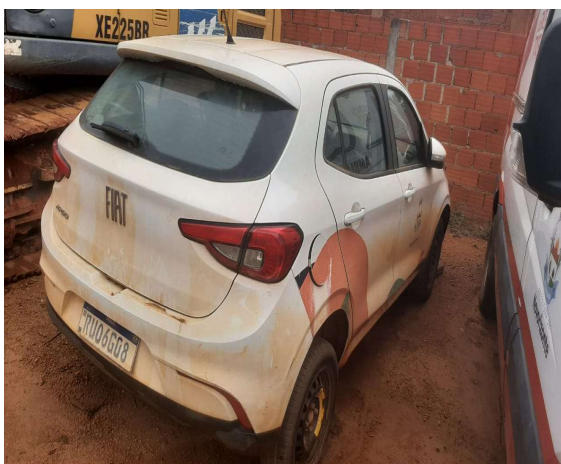

**Av. João Bernardino de Souza, N° 714, Centro,
CEP: 39.568-000 – Novorizonte/MG
Fone: (38) 3843 8110**



PREFEITURA MUNICIPAL DE NOVORIZONTE

CNPJ: 01.616.420/0001-60

Estado de Minas Gerais

**ITEM 06- AUTOMOVEL FIAT/MOBI LIKE, ALCOOL/GASOLINA, BRANCA, 2021/2022, PLACA RNX-7I85, CHASSI: 9BD341ACXNY773715, RENAVAM: 01277382970, NO ESTADO EM QUE SE ENCONTRA.
LANÇE INICIAL: R\$ 16.000,00**

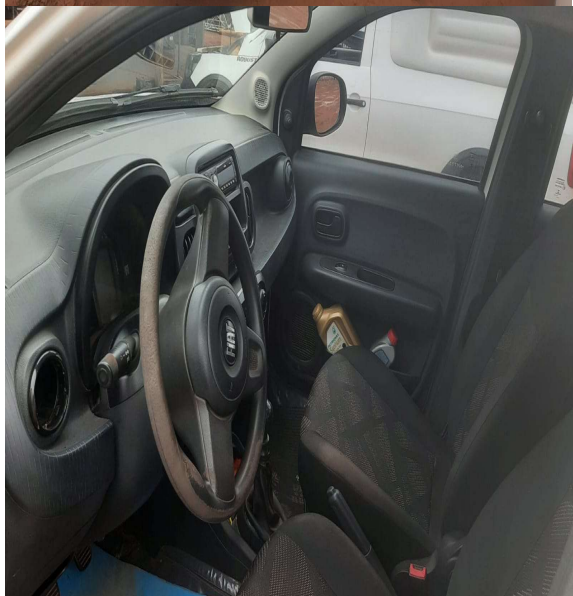

**Av. João Bernardino de Souza, N° 714, Centro,
CEP: 39.568-000 – Novorizonte/MG
Fone: (38) 3843 8110**



PREFEITURA MUNICIPAL DE NOVO HORIZONTE

CNPJ: 01.616.420/0001-60

Estado de Minas Gerais

ITEM 07- AUTOMÓVEL FIAT/ARGO 1.0, ALCOOL/GASOLINA, BRANCA, 2022/2022, PLACA RUO-6G15, CHASSI: 9BD358ACNNYM05264, RENAVAM: 01302010384, NO ESTADO EM QUE SE ENCONTRA. LANCE INICIAL: R\$ 17.000,00

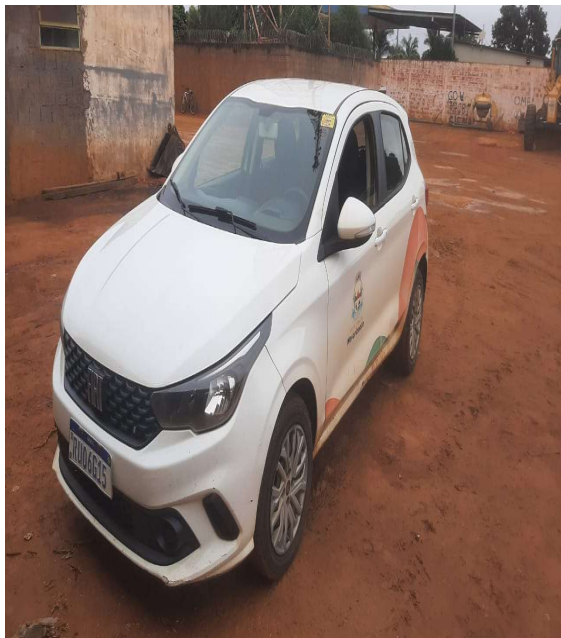

**Av. João Bernardino de Souza, N° 714, Centro,
CEP: 39.568-000 – Novorizonte/MG
Fone: (38) 3843 8110**



PREFEITURA MUNICIPAL DE NOVO HORIZONTE

CNPJ: 01.616.420/0001-60

Estado de Minas Gerais

**ITEM 08- AUTOMOVEL FIAT/ARGO 1.0, ALCOOL/GASOLINA, BRANCA, 2022/2022, PLACA RUO-6G13, CHASSI: 9BD358ACNNYM05280, RENAVAM: 01301950910, NO ESTADO EM QUE SE ENCONTRA.
LANCE INICIAL: R\$ 12.000,00**



**Av. João Bernardino de Souza, N° 714, Centro,
CEP: 39.568-000 – Novorizonte/MG
Fone: (38) 3843 8110**



PREFEITURA MUNICIPAL DE NOVORIZONTE

CNPJ: 01.616.420/0001-60

Estado de Minas Gerais

**ITEM 09- AUTOMOVEL FIAT/ARGO 1.0, ALCOOL/GASOLINA, BRANCA, 2022/2022, PLACA RUO-6G10, CHASSI: 9BD358ACNNYM05257, RENAVAM: 01302013367, NO ESTADO EM QUE SE ENCONTRA.
LANÇE INICIAL: R\$ 21.000,00**



**Av. João Bernardino de Souza, N° 714, Centro,
CEP: 39.568-000 – Novorizonte/MG
Fone: (38) 3843 8110**



PREFEITURA MUNICIPAL DE NOVORIZONTE

CNPJ: 01.616.420/0001-60

Estado de Minas Gerais

**ITEM 10- AUTOMOVEL VW/GOL 1.6L MB5, ALCOOL/GASOLINA, BRANCA, 2021/2022, PLACA RNX-5E11, CHASSI: 9BWAB45U5NT054598, RENAVAM: 01277749482, NO ESTADO EM QUE SE ENCONTRA.
LANÇE INICIAL: R\$ 16.000,00**



**Av. João Bernardino de Souza, N° 714, Centro,
CEP: 39.568-000 – Novorizonte/MG
Fone: (38) 3843 8110**



PREFEITURA MUNICIPAL DE NOVOHORIZONTE

CNPJ: 01.616.420/0001-60

Estado de Minas Gerais

**ITEM 11- AUTOMOVEL VW/GOL 1.0 GIV, ALCOOL/GASOLINA, CINZA, 2012/2013, PLACA OPC-3409, CHASSI: 9BWAA05W2DP101459, RENAVAL: 00504091107, NO ESTADO EM QUE SE ENCONTRA.
LANÇE INICIAL: R\$ 7.000,00**



**Av. João Bernardino de Souza, Nº 714, Centro,
CEP: 39.568-000 – Novorizonte/MG
Fone: (38) 3843 8110**



PREFEITURA MUNICIPAL DE NOVORIZONTE

CNPJ: 01.616.420/0001-60

Estado de Minas Gerais

ITEM 12- CAMINHONETE FIAT/FIORINO 1.4 FLEX, ALCOOL/GASOLINA, BRANCA, 2013/2014, PLACA GMF-7785, CHASSI: 9BD265122E9001048, RENAVAM: 01005675012, NO ESTADO EM QUE SE ENCONTRA. LANCE INICIAL: R\$ 14.000,00



**Av. João Bernardino de Souza, N° 714, Centro,
CEP: 39.568-000 – Novorizonte/MG
Fone: (38) 3843 8110**



PREFEITURA MUNICIPAL DE NOVORIZONTE

CNPJ: 01.616.420/0001-60

Estado de Minas Gerais

**ITEM 13- CAMINHONETE VW/SAVEIRO UNIVIDAS AMB, ALCOOL/GASOLINA, BRANCA, 2018/2019, PLACA QPO-6053, CHASSI: 9BWKB45U7KP014922, RENAVAL: 01170363374, NO ESTADO EM QUE SE ENCONTRA
LANÇE INICIAL: R\$ 16.000,00**



**Av. João Bernardino de Souza, N° 714, Centro,
CEP: 39.568-000 – Novorizonte/MG
Fone: (38) 3843 8110**



PREFEITURA MUNICIPAL DE NOVORIZONTE

CNPJ: 01.616.420/0001-60

Estado de Minas Gerais

**ITEM 14- CAMINHONE VW/SAVEIRO UNIVIDAS AMB, ALCOOL/GASOLINA, BRANCA, 2018/019, PLACA QPO-6055, CHASSI: 9BWKB45U4KP014960, RENAVAM: 01171323171, NO ESTADO EM QUE SE ENCONTRA.
LANÇE INICIAL: R\$ 15.000,00**

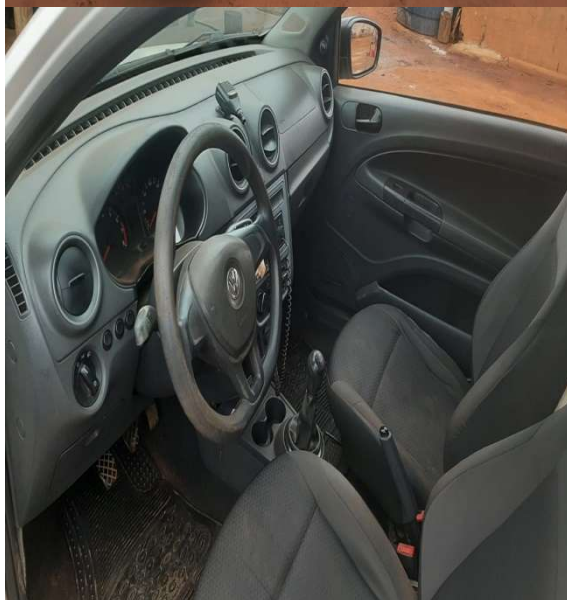

**Av. João Bernardino de Souza, N° 714, Centro,
CEP: 39.568-000 – Novorizonte/MG
Fone: (38) 3843 8110**



PREFEITURA MUNICIPAL DE NOVORIZONTE

CNPJ: 01.616.420/0001-60

Estado de Minas Gerais

ITEM 15- ONIBUS VW/15.190 EOD E.S.ORE, DIESEL, AMARELA, 2012/2012, PLACA HLF-9619, CHASSI: 9532E82W4CR253022, RENAVAL: 00478255560, NO ESTADO EM QUE SE ENCONTRA.

LANCE INICIAL: R\$ 18.000,00

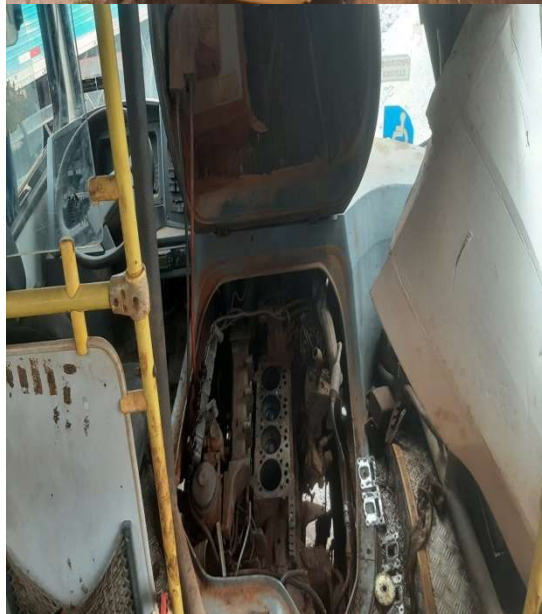

**Av. João Bernardino de Souza, N° 714, Centro,
CEP: 39.568-000 – Novorizonte/MG
Fone: (38) 3843 8110**



PREFEITURA MUNICIPAL DE NOVORIZONTE

CNPJ: 01.616.420/0001-60

Estado de Minas Gerais

**ITEM 16- ONIBUS VW/15.190 EOD ESCOLAR HD, DIESEL, AMARELA, 2012/2012, PLACA HLF-9618, CHASSI: 9532E82W9CR249354, RENAVAM: 00478601280, NO ESTADO EM QUE SE ENCONTRA.
LANÇE INICIAL: R\$ 28.000,00**



**Av. João Bernardino de Souza, N° 714, Centro,
CEP: 39.568-000 – Novorizonte/MG
Fone: (38) 3843 8110**



PREFEITURA MUNICIPAL DE NOVO HORIZONTE

CNPJ: 01.616.420/0001-60

Estado de Minas Gerais

**ITEM 17- ONIBUS IVECO/GRANCLASS 150S 21E, DIESEL, AMARELA, 2018/2019, PLACA QOR-8116, CHASSI: 93ZA01LF0K8933731, RENAVAM: 01158257993, NO ESTADO EM QUE SE ENCONTRA.
LANÇAMENTO INICIAL: R\$ 45.000,00**



Av. João Bernardino de Souza, Nº 714, Centro,
CEP: 39.568-000 – Novorizonte/MG
Fone: (38) 3843 8110



PREFEITURA MUNICIPAL DE NOVORIZONTE

CNPJ: 01.616.420/0001-60

Estado de Minas Gerais

**ITEM 18- MONINIVELADORA NEW HOLLAND, MODELO RG140B, NÚMERO DE IDENTIFICAÇÃO: HBZN0140HDAF02505, SÉRIE: NDAF02505, ANO 2012, NO ESTADO EM QUE SE ENCONTRA.
LANÇE INICIAL: R\$ 220.000,00**



**Av. João Bernardino de Souza, N° 714, Centro,
CEP: 39.568-000 – Novorizonte/MG
Fone: (38) 3843 8110**



PREFEITURA MUNICIPAL DE NOVORIZONTE

CNPJ: 01.616.420/0001-60

Estado de Minas Gerais

**ITEM 19- RETROESCAVADEIRA JCB, ANO 2012, SÉRIE 1023516, COR AMARELA, CHASSI 9B9214T54CBDT4401, NO ESTADO EM QUE SE ENCONTRA..
LANÇE INICIAL: R\$ 60.000,00**



**Av. João Bernardino de Souza, N° 714, Centro,
CEP: 39.568-000 – Novorizonte/MG
Fone: (38) 3843 8110**



PREFEITURA MUNICIPAL DE NOVORIZONTE

CNPJ: 01.616.420/0001-60

Estado de Minas Gerais

ITEM 20 - PÁ CARREGADEIRA HYUNDAI, ANO 2013/2014, COR AMARELA, SÉRIE: 0369412, NO ESTADO EM QUE SE ENCONTRA...

LANCE INICIAL: R\$ 180.000,00

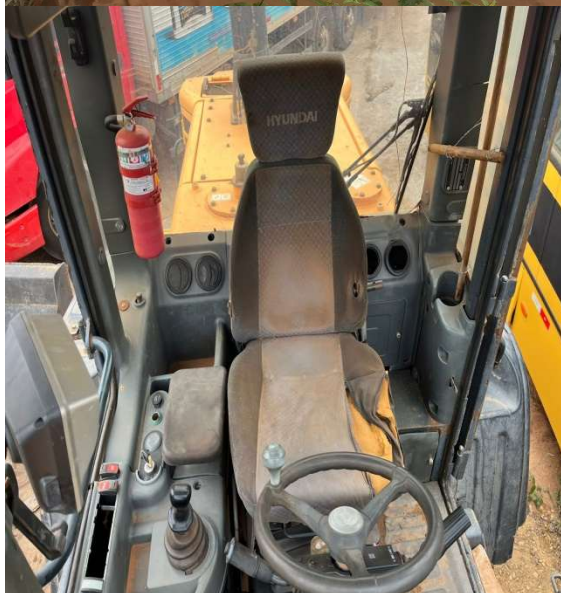

**Av. João Bernardino de Souza, N° 714, Centro,
CEP: 39.568-000 – Novorizonte/MG
Fone: (38) 3843 8110**



PREFEITURA MUNICIPAL DE NOVOHORIZONTE

CNPJ: 01.616.420/0001-60

Estado de Minas Gerais

ITEM 21- GRADE ARARADORA KLR, COR VERMELHA, NO ESTADO EM QUE SE ENCONTRA.

LANCE INICIAL: R\$ 2.500,00



Av. João Bernardino de Souza, N° 714, Centro,
CEP: 39.568-000 – Novorizonte/MG
Fone: (38) 3843 8110



PREFEITURA MUNICIPAL DE NOVORIZONTE

CNPJ: 01.616.420/0001-60

Estado de Minas Gerais

ITEM 22- GRADE ARARADORA KLR, SÉRIE 22/1188, COR VERMELHA, NO ESTADO EM QUE SE ENCONTRA.

LANCE INICIAL: R\$ 2.200,00



Av. João Bernardino de Souza, Nº 714, Centro,
CEP: 39.568-000 – Novorizonte/MG
Fone: (38) 3843 8110



PREFEITURA MUNICIPAL DE NOVORIZONTE

CNPJ: 01.616.420/0001-60

Estado de Minas Gerais

**ITEM 23- GRADE ARARADORA BALDAN, ANO 2013, CRSG 14 C/DSC REC 26X – 16139, SÉRIE 60281940001003 , NO ESTADO EM QUE SE ENCONTRA.
LANÇE INICIAL: R\$ 1.800,00**



**Av. João Bernardino de Souza, Nº 714, Centro,
CEP: 39.568-000 – Novorizonte/MG
Fone: (38) 3843 8110**



PREFEITURA MUNICIPAL DE NOVORIZONTE

CNPJ: 01.616.420/0001-60

Estado de Minas Gerais

**ITEM 24- GRADE ARARADORA BALDAN, ANO 2013, CRSG 14 C/DSC REC 26X – 16139, SÉRIE 60281940001003 , NO ESTADO EM QUE SE ENCONTRA.
LANÇE INICIAL: R\$ 800,00**

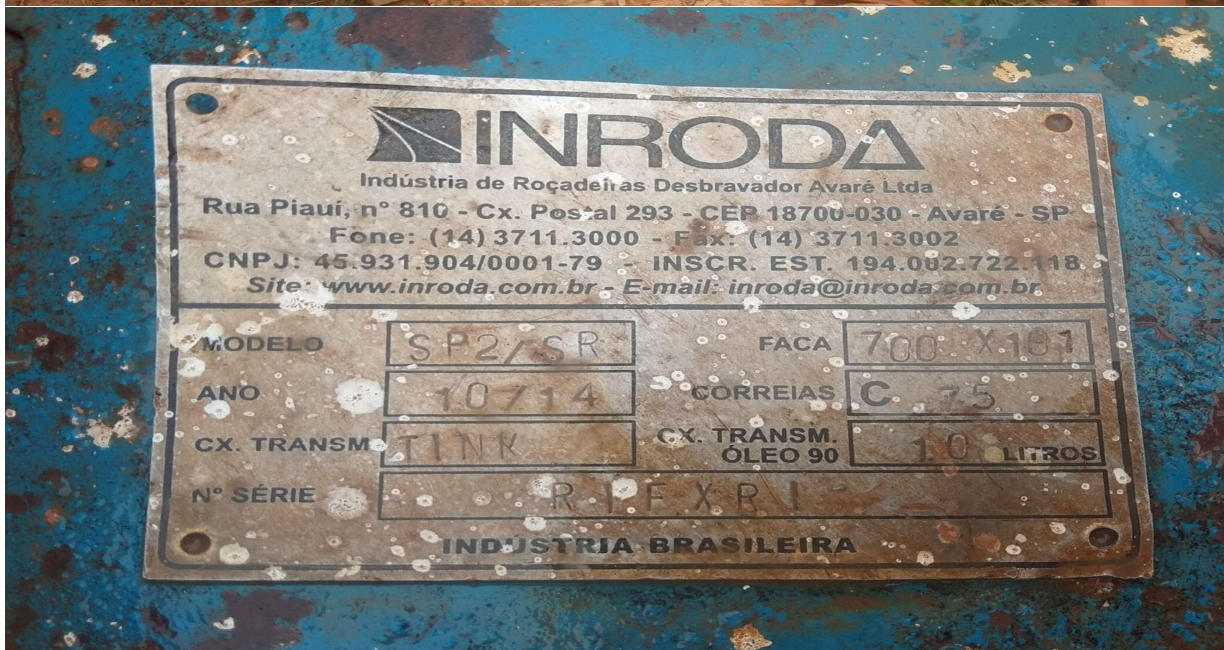

Av. João Bernardino de Souza, Nº 714, Centro,
CEP: 39.568-000 – Novorizonte/MG
Fone: (38) 3843 8110



PREFEITURA MUNICIPAL DE NOVORIZONTE

CNPJ: 01.616.420/0001-60

Estado de Minas Gerais

ITEM 25- ENSILALEIRA CREMASCO, ECTR 4800, ANO 2022, SÉRIE 3562, COR VERDE/AMARELO, NO ESTADO EM QUE SE ENCONTRA.

LANCE INICIAL: R\$ 1.800,00



Av. João Bernardino de Souza, Nº 714, Centro,
CEP: 39.568-000 – Novorizonte/MG
Fone: (38) 3843 8110